

# LANDBRUKSNYTT

## FOR Indre Fosen og Osen

Juli 2024

Ansvarlig for utgivelsen av bladet: Landbrukskontoret

### **Prosjektet Elgkalven Trampe: Skal finne ut hvorfor elgkalver blir syke og dør.**

Det siste tiåret har mange varslet om at antallet elgkalver synker og at de gjenværende elgkalvene har stadig dårligere kondisjon. Sommeren 2023 ble det rapportert om funn av syke og døde elgkalver fra flere steder i landet, blant annet Fosen i Trøndelag. Vi vet imidlertid ikke helt hva som er grunnen til at en del kalver dør.

Prosjektet Elgkalven Trampe har som mål å få gjort grundige undersøkelser av elgkalver som blir funnet alvorlig syke og avlivet eller blir funnet nylig døde. Prosjektet er et samarbeid mellom Veterinærinstituttet, Agder, Telemark, Vestfold, Buskerud, Østfold, Innlandet og Trøndelag fylkeskommuner, Froland kommune og Norges jeger- og fiskerforbund. Det er etablert et nettverk av feltkontakter i disse fylkene. Når de blir kontaktet om observerte elgkalver, har de muligheten til å dra ut og undersøke dyret og ta prøver. Det kan også være aktuelt med innsending av hele kalver til veterinærinstituttet.

Om du kommer over en syk elgkalv skal du ta kontakt med den lokale viltforvaltningen gjennom Politiet (tlf. 02800). Den lokale viltforvaltningen kan da vurdere om Trampe-kontaktene skal involveres. Om du finner en nylig død elgkalv kan du selv ringe en av Trampe-kontaktene i nærområdet (se [listen](#) på prosjektnettsidene). Aktuelle kontakter på Fosen er Kari Åker, Simon Larsen og Johan Kvernland. Disse tre skal dekke hele Fosen.

Mer informasjon:

- Prosjektnettsidene til [Elgkalven Trampe](#).
- Oppsummeringsrapporten fra overvåkingsprogrammet for hjortevilt for 1991-2021 ([Solberg mfl. 2022](#))
- Helseovervåkingsprogrammet for vilt ([Vilt-HOP](#))



### **Siste nytt**

I arbeidet med å fullføre den nye administrative organiseringen av sektor samfunn i Indre Fosen er Øystein Fossum ansatt som områdeleder areal. Han begynte 1. juni og er allerede godt i gang med arbeidet som er nødvendig for at område areal skal gi best mulig tjenester for innbyggerne i kommunen.

Administrasjonen i Osen og Indre Fosen har arbeidet med å formalisere samarbeidet på landbruksforvaltningen ved å utarbeide en vertskommuneavtale. Osen kommunestyre godkjente i junimøtet avtalen om administrativt vertskommunesamarbeid og ga kommunedirektøren fullmakt til å inngå avtalen etter at kommunestyret i Indre Fosen har godkjent avtalen. Saken settes på sakskartet i kommunestyret i Indre Fosen etter sommerferien.

På landbrukskontoret blir det redusert kapasitet en periode nå i høst, forhåpentligvis blir den perioden så kort som mulig. Som de fleste har sett i Fosna-Folket har Indre Fosen kommune økonomiske utfordringer. Det ble i mai lyst ut etter ny landbruksrådgiver, da Hege ønsker å redusere sin stiling til 50 % fra 01.09. grunnet mer arbeid i fjøset hjemme, og det er behov for 50 % stilling for å kunne utføre alle landbruksoppgaver i Osen. Grunnet usikkerhet rundt økonomien i Indre Fosen må en evt. ansettelse utsettes. Vi på landbrukskontoret kommer til å ha fokus på god informasjon på hjemmesidene og forbedre malene våre slik at vi for en kort periode klarer å ta unna de viktigste lovpålagte oppgavene med de ansatte vi har per i dag.

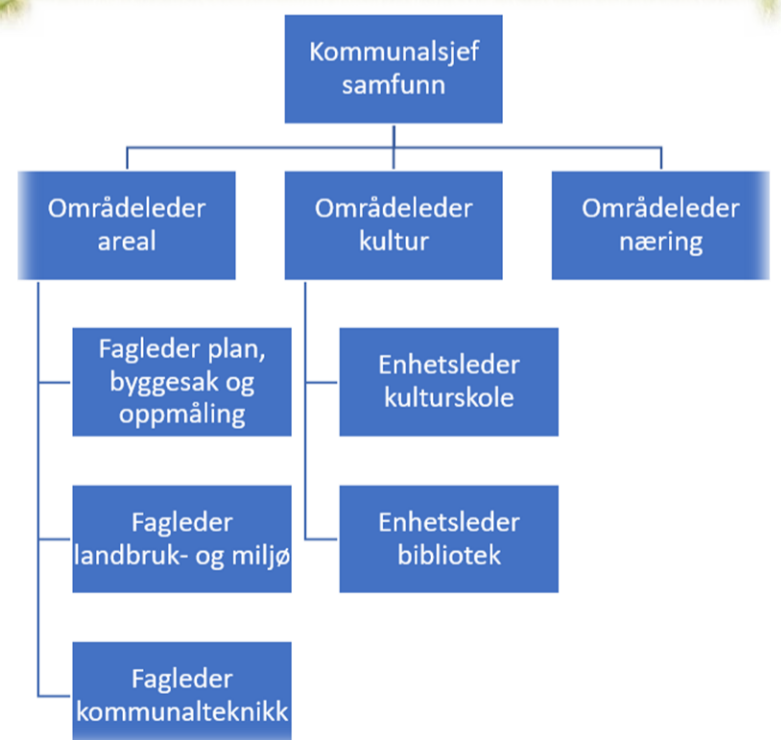

Figur 1 Organisasjonskart sektor samfunn i Indre Fosen



## Spesielle Miljøtiltak i Landbruket (SMIL)

Kommunen har mulighet til å søke om ekstra SMIL-midler i september. Skal vi få tildelt ekstra penger, må vi ha konkrete søknader å vise til. Dersom du har planer om SMIL-tiltak i år eller til neste år kan du sende inn en søknad før 1. september. Se oversikt over aktuelle tiltak på [landbruksdirektoratet sine hjemmesider](#) og lokale retningslinjer som ligger vedlagt.



## Dreneringstilskudd

Siden satsene på dreneringstilskuddet økte i fjor har det vært større søknadsbeløp enn tilskuddspott i kommunene. Vi har mulighet til å be om ekstra midler til Osen og Indre Fosen i år. Ber derfor alle som planlegger dreneringstiltak i høst/vinter om å søke innen 15. august. Søknader blir behandlet så snart vi har fått tilskudd. Mer informasjon om dreneringstilskuddet finner dere på [landbruksdirektoratet sine hjemmesider](#).

## Regionale miljøtilskudd til jordbruket i Trøndelag

Formålet med miljøtilskudd til jordbruket er å bidra til å ivareta jordbruket sitt kulturlandskap, biologisk mangfold, kulturmiljøer og -minner samt å øke tilgjengeligheten i jordbrukslandskapet. Det er også et mål å redusere bruk av plantevernmidler og å redusere utslipp til luft og avrenning til vann.

Der er ingen nye ordninger eller ordninger som er tatt bort i 2024 sammenligna med 2023.

I år gis det tilskudd fra første dekar for §4 Drift av bratt areal.

I årets veileder er det tydeligere definering av innhold på enkelte ordninger.

Mer informasjon finner der på hjemmesiden til Statsforvalteren:

[Regionalt miljøtilskudd | Statsforvalteren i Trøndelag](#)

NB! §13 Soner for pollinerende insekter, § 15 Tilrettelegging av hekke og beiteområder for fugl, høy tilrettelegging, § 21 Grasdekte vannveier i åker og § 22 Grasdekte kantsoner i åker: Dersom disse areala ikke har vekster som blir høsta til mat eller fôr, skal areala i søknad om produksjonstilskudd føres under kode 294, «Areal i drift, men ikke berettiget produksjonstilskudd».

### **Søknadsfrister**

**15. oktober for miljøtilskuddene,**  
15. november for tilskudd til drift av beitelag.

Det er mulig å søke fra 15. september

## Sykdomsavløsning

Tilskudd til avløsning ved sykdom m.m. skal bidra til å dekke utgifter til avløsning når bonden ikke kan delta i gårdsdrifta på grunn av sykdom, graviditet, fødselspermisjon eller sykt barn. Det blir bare gitt tilskudd for dokumenterte, faktiske utgifter til avløsning.

Husk å føre opp andre inntekter, som f.eks. honorar ved styreverv.

Ved sykdomsavløsning må bruker selv sende inn skjema til NAV (D-blankett). Da vil du få et skjema med spørsmål om inntekt m.m. i innboksen (altinn) som du må svare på for å få utbetalt sykepenger etter dag 16. Skjemaet må leveres inn dersom du skal ha rett på tilskudd til avløsning ved sykdom etter dag 16!

Minner også om at det er viktig at det på sykemeldinga står at du er sykmeldt som gårdbruker eller bonde dersom man skal få tilskudd til avløsning ved sykdom.

Mer informasjon og søknadsskjema finne på [landbruksdirektoratet.no](#)

Dette er en ganske komplisert ordning som endres litt fra år til år, så ta gjerne kontakt med Marit Kvarmesbakk (452 19 160) eller Hege H. Amundal (913 98 595) om du har spørsmål.



## Forsvarlig lagring av rundballer

### **Rundballer langs vei**

Rundballer lagret for nærme vegen kan være trafikkfarlig.

For å redusere risikoen for dødsulykker langs vei anbefaler vi å følge tabellen under som et minimum.

Hvor langt rundballene bør lagres fra offentlig veg avhenger av skiltet fartsgrense og trafikkmengde.

Års trafikk (ÅDT) kan søkes opp i [Nasjonal vegdatabank](#)

Minimum avstand rundballer skal lagres fra offentlig veg:

Antall kjøretøy i døgnet	Fartsgrense 50 km/t og lavere	Fartsgrense 60 km/t	Fartsgrense 70 og 80 km/t	Fartsgrense 90 km/t og høyere
0 - 1500	2,5 meter	3 meter	5 meter	6 meter
1500 - 4000	3 meter	4 meter	6 meter	7 meter
4000 - 12000	4 meter	5 meter	7 meter	8 meter
Over 12000	5 meter	6 meter	8 meter	10 meter



### **Rundballer langs vassdrag**

Rundballer skal lagres i god avstand fra elver, bekker og innsjøer. De bør lagres på mark der saftavrenning kan infiltreres i grunnen og avrenning kan kontrolleres gjennom drenering. Terrenget bør være mest mulig flatt. En egen lagerplass med tett dekke og oppsamling av pressaft kan være nødvendig dersom lagring direkte på bakken fører til forurensing.

Årlig dukker det opp rundballer som blir tatt av flommen. Disse kan skade bruer og kulverter, og er en kilde til forurensing.

## Ungskogpleie

Ungskogpleie er noe av det mest lønnsomme tiltaket skogeier kan gjøre!

Lauvrydding er vanligvis et nødvendig tiltak der en vil etablere et bartrebestand av god kvalitet. Det beste er å komme inn i et bestand tidlig. Dette gjør at tidsbruken i arbeidet blir betydelig mindre samt at man minker faren for produksjonstap ved at en holder lauvandelen nede slik at det ikke hemmer høydeveksten til grana. Ved å utføre ungskogpleie i et bestand kan en sikre at de beste trærne blir stående jevnt fordelt på arealet og slik få mest mulig m<sup>3</sup> pr daa, og igjen øke nettofortjenesten ved slutthogst.

### Har du noe areal som kan ryddes?

Ta gjerne kontakt for en ev befaring i forkant, hjelp til å finne mannskap og/eller hjelp til å se på tilskudd og skogfond ved rydding.

Minner om at tilskuddssatsen har økt til **300,-/daa** for ungskogpleie!

Ta kontakt med Kari Åker (971 64 466) ved interesse.



## Oppdatert mal for plantevernjournal

Norsk Landbruksrådgivning (NLR) har oppdatert malen for [plantevernjournal](#) som dekker kravene Forskrift om plantevernmidler setter til sprøytejournal, integrert plantevern og plikten til å redusere risikoen for vannforurensning.

## Gjerdehold

Vi oppfordrer alle til å holde gjerdene sine ved like, både for å holde dyr på riktig side og for å unngå skader på husdyr og vilt. Vi minner om at bruk av piggråd ved oppsetting av nye gjerd er forbudt (Dyrevelferdsloven §15), og at gammel piggråd må vedlikeholdes. Gjerderester må fjernes.

Dersom dyr kommer på avveie pga dårlig/manglende gjerdehold er dette privatrettslig. Kommunen oppfordrer til å ta kontakt med dyreeier. Dersom det ikke er mulig å komme til enighet bør man kontakte Trøndelag jordskifterett. Du kan finne mer informasjon om beitebruk og utmark på [Norsk sau og geit sine hjemmesider](#)

## **Produksjonstilskudd**

### ***Kontroll***

Hvert år kontrollerer landbrukskontoret minst 10 % av alle innkomne søknader om produksjonstilskudd til kommunen. Dersom søknaden fylles ut feil er kommunen pliktig til å vurdere avkortning – og i de fleste tilfeller skal det skje en avkortning. Derfor er det viktig at dere tar kontakt med landbrukskontoret hvis dere får opp varselmeldinger eller lurer på noe når dere søker!



Feil vi ser går igjen er oppgitt feil dyretall, at kyr som ikke har kalvet i løpet av de siste 15 måneder blir oppført som melkeku eller amme ku, samt at man ikke har gjødselplan som tilfredsstillt kravene. Gjødselplan skal fornyes årlig, dersom en ikke har søkt kommunen om forlenga varighet. Husk at representative jordprøver i hovedsak skal tas hvert 4. -8. år. Dersom du lager gjødselplanen selv så sjekk om du har fått med deg alt som kreves i forskrift om gjødselplanlegging.

Jordmonnskartlegginga som ble gjennomført i 2020/2021 av NIBIO tilfredsstillt ikke kravene til jordprøver. Dersom du trenger hjelp til å ta ut jordprøver, ta kontakt med Norsk Landbruksrådgiving Trøndelag

### ***Søknadsomgang***

Søknadsomgang del 2 er i oktober, med telledato 1. oktober og søknadsfrist 15. oktober. Søk i god tid, så du unngår noen problemer like før fristen!

### ***Beite***

Beitelogg blir krevd som dokumentasjon ved en eventuell kontroll, og vi oppfordrer alle til å gjøre gode noteringer ift beiteslipp- og innsett, hvilke skifter som blir brukt, og antall dager de går på hvert skifte.



## **Informasjon om fugleinfluensa på ville fugler og dyr** **– informasjon fra Mattilsynet**

I 2023 var det et stort utbrudd av fugleinfluensa på ville fugler, særlig den truede måkearten krykkje ble rammet. Så langt i 2024 har det vært færre påvisninger enn i fjor. Likevel ser vi at utbredelsen av viruset som forårsaker fugleinfluensa er stor, og det er et stort genetisk mangfold blant sirkulerende virus. Fugleinfluensa er i tillegg påvist hos flere pattedyr, blant annet rødrev i Norge, og drøvtyggere i USA.

### **Meld fra om syke eller døde ville fugler og dyr**

Det gjør dere via denne lenken: [Meld fra om syke eller døde fugler \(eller dyr\) ved mistanke om fugleinfluensa: Steg 1 av 3 - Mistanke om fugleinfluensa? Meld fra om døde eller syke ville fugler eller andre ville dyr | Mattilsynet](#)

Alle meldinger som kommer inn vil bli vurdert av Mattilsynet lokalt, og ved behov blir det tatt ut prøver. Selv om de ikke tar prøver av alle fugler og dyr de får meldinger om, er informasjon likevel verdifull for Mattilsynet. Den hjelper med å oppdage og vurdere utviklingen av et mulig utbrudd så tidlig som mulig.

### **Håndtering av syke ville fugler**

Kun personer som har tilstrekkelig kompetanse til det, bør avlive syke fugler.

### **Nyttig informasjon**

Mattilsynet oppdaterer nettsidene sine fortløpende, den finner du her: [Fugleinfluensa | Mattilsynet](#)  
Du finner også nyttig informasjon på nettsida til folkehelseinstituttet: [Fugleinfluensa - FHI](#)



## **Husk floghavrekontroll!**

Vi får årlig inn nye forekomster av floghavre, og ser viktigheten at alle gjør en innsats for å hindre spredning. Etter forskrift om floghavre § 6 skal du som driftsansvarlig for en landbrukseiendom, sørge for årlig floghavrekontroll på all dyrket jord unntatt flerårig eng. Ved kjennskap til eller mistanke om floghavre, skal du straks melde fra til kommunen, jf. § 3. Meldingen skal følges av en planteprøve (se retningslinjer) og registreringsskjema ved funn av floghavre som kommunen skal videresende til Kimen Såvarelaboratoriet AS for diagnostisering. Eier kan også melde fra om mistenkelige planter. I slike tilfeller er det avgjørende at det ved innsending av planteprøven opplyses om hvem som er driftsansvarlig. Dette fordi det er den driftsansvarlige som i henhold til forskriften er pålagt plikt til å bekjempe floghavren mm.



### *Plikt til bekjempelse*

Forskrift om floghavre § 7 stiller krav om at du som driftsansvarlig bekjemper floghavre på hele eiendommen. På areal som grenser mot dyrka mark på naboeiendom, veier og åpne vannveier, skal du holde et 20 meter bredt belte helt fritt for frøbærende floghavreplanter. Også arealer som er utsatt for flom, skal du holde frie for frøbærende floghavreplanter. Luket floghavre må du destruere slik at floghavren ikke kan spres.

### *Bestemmelser om omsetning av produkter, rengjøring av maskiner mm. og transport*

Forskrift om floghavre inneholder også andre bestemmelser som driftsansvarlige for landbrukseiendommer, må følge. Vi viser i den forbindelse til forskrift om floghavre, § 8 om forbud mot og vilkår for blant annet omsetning, § 9 om plikt til å rengjøre maskiner, utstyr, lagerrom, tørke, transportmidler og emballasje og § 10 om krav ved transport av produkter som kan inneholde floghavre.



## **Mikroemner ved Nord Universitet**

Grønt kompetansesenter Mære-Skjetlein er nå studiesenter for landbruk i Midt-Norge. De to første emnene, kalveoppdrett og hesten i fokus, starter i oktober 24, med innsøking 01.09.24. Begge kursene gir 2,5 studiepoeng hver og kan kombineres.

Grønt kompetanse senter Mære og Skjetlein tilbyr også mange andre spennende kurs og fagdager i høst, så følg med på <https://gkms.no/>

## **Jordkartlegging**

I 2023 ferdigstilte jordkartleggere fra NIBIO jordkartlegginga i Indre Fosen kommune. De møtte trivelige bønder, flott dyrkamark og fikk stedfestet jordsmonnets egenskaper. Nå er temakart fra jordkartleggingen publisert på NIBIOs kartportal, Kilden. Besøk Jordsmonnfanen på Kilden [her](#) for å se temakartene.

Koordinater	Jordsmonnklassifikasjon
<b>Jordsmonnklassifikasjon</b>	
Klasse	RG
Klassenavn	Regosol
Klassebeskrivelse	Selvdrenert jordsmonn uten jordsmonnutvikling
Dominerende jordtype	RGskn-eu-hu, 17
Mindre dominerende jordtype	ingen
Helling	7% - 20% helling
Innhold av stein og blokk (0-50 cm)	Ingen eller noe stein og blokk
Tilleggsinformasjon	v - Deler av arealet er preget av vannmetning
Areal (daa)	112
Kommune	Indre Fosen
Kartleggingsår	2021
Kartleggingsmetodikk	J - Harmonisert kartlegging



## **Tilskudd til kjøp av melkekvote i Osen**

Osen kommunestyre vedtok 27. juni å bevilge et årlig beløp på inntil 50 000 kroner,- i tilskudd til kjøp av melkekvote blant melkeprodusenter i Osen kommune i perioden 2024 – 2027.

Det gis inntil 2 kroner i tilskudd per liter kjøpt melkekvote.

Administrasjonen har fullmakt til å utbetale støtte innenfor vedtatt ramme.

Melkeprodusenter som kjøper melkekvote i 2024 kan søke om støtte (det holder med en henvendelse/søknad via e-post til [postmottak@osen.kommune.no](mailto:postmottak@osen.kommune.no)) innen 1. desember 2024. I søknaden må det oppgis kontonummer, og kvittering for kjøpet må legges ved. Hvis kjøpet gjennomføres etter 1. desember, må søknaden sendes så snart som mulig etter kjøpet, med kvittering.

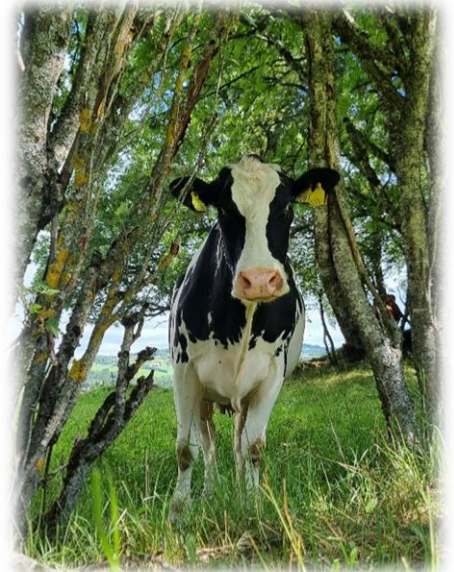

## **Leie av melkekvote**

Eier av landbrukseiendom med grunnkvote skal registrere hvilke melkeprodusenter som skal disponere grunnkvoten neste år. Dette gjelder også ved produksjon på egen kvote.

Hvis eier ikke endrer noe, vil gjeldende disponeringer automatisk overføres fra år til år. Det er mulig å legge inn disponeringer i perioden mellom 1. oktober og 1. november. Mer informasjon finnes på [landbruksdirektoratet hjemmeside](#).

## **Salg av melkekvote**

Eier av en landbrukseiendom med grunnkvote kan søke om å selge hele eller deler av sin grunnkvote innen 1. august. Landbruksdirektoratet saksbehandler søknadene fortløpende, og vedtak om innvilget salg får virkning fra 1. januar 2025.

*Kort om ordningen:*

- Søknadsfrist er 1. august. Salget får virkning fra 1. januar påfølgende år.
- 100 prosent av kvoten kan selges til eiere av landbrukseiendommer innenfor samme produksjonsregion til prisen som kjøper og selger avtaler i 2024.
- Det er også mulig å selge hele eller deler av kvoten til staten for kr. 4,00 per liter.
- Alle medeiere må samtykke i salget.
- Alle som har tinglyste pengeheftelser i eiendommen (panthavere) må samtykke i salget.

Mer informasjon om melkekvote finner du på [Landbruksdirektoratet sine hjemmesider](#).

## **Mulig klimabetinget avlingssvikt?**

Etter en varm og tørr mai, med rekordtidlig 1.slått og fine forhold for kornet er nå endel grovfôrproduzentene allerede i gang med 2.slått. Året er spesielt, og det er vanskelig å si hvor stor mengde produksjon vi totalt sett vil ende opp med å få. Meldingene til landbrukskontoret er stort sett positive ifht avlingsforventning, men det er varslet 7 tilfeller av mulig produksjonssvikt i grovfôrproduksjon på grunn av isbrann og tørke. Det er kun mottatt ett varsel på korn så langt. Alle meldingene er kommet i Indre Fosen kommune. Det vil bli utført kontroll av minimum 10% av meldingene som er kommet i løpet av vekstsesongen.



Produksjonssvikt er tilskuddsberettiget hvis det skyldes klimatiske årsaker.

Ved mistanke om skade skal kommunen varsles omgående, og meldingen leveres digitalt.

Type skade og når den eventuelt oppstår, vil variere fra produksjon til produksjon. Meldeplikten vil gjelde for hele vekstsesongen uavhengig av vekst, skadetidspunkt og -årsak. Dersom du har skade i flere ulike vekstgrupper, må det leveres en egen melding for hver av vekstgruppene.

*NB! Melding om produksjonssvikt er ikke en søknad*

Først etter endt vekstsesong vurderer foretaket om tapet er så stort at man vil søke om tilskudd for produksjonssvikt. Svikt i produksjonen utover 30 % av gjennomsnittsproduksjonen per vekstgruppe som skyldes værforhold, kan gi rett til erstatning. Da må det sendes søknad om tilskudd innen søknadsfristen som er 31. oktober.

[Link til melding om produksjonssvikt](#)  
[Info om produksjonssviktordningen finner dere her](#)

**Søknadsfristen for avlingsskade er  
31. oktober i skadeåret**

## **Spredning og frist for husdyrgjødsel**

Innen 1. september må spredning uten pløying være utført.

Formålet er størst mulig gjødseffekt i vekstsesongen, samt å forebygge avrenning.

Vær obs på at det er forskjellige frister for spredning av

husdyrgjødsel etter RMP-ordningen (10. august) og etter gjødselvareforskriften

(1. september). Årsaken er at gjødselvareforskriften setter et absolutt minimum,

mens RMP-ordningen skal virke som en premiering for de som forsøker å drive ekstra miljøvennlig



Foto: Jon Åge Skansen



## **Rovvilt - beitedyr**

Det er svært viktig med hyppig tilsyn av beitedyra for å oppdage skader, og med det få dokumentert skadegjørere og iverksette tiltak så raskt som mulig. Vedlagt ligger Beredskapsplan: Akuttsituasjoner beitedyr – rovdyr på Fosen.

## **Bygdeutviklingsmidler – Innovasjon Norge**

De fylkesvise prioriteringene for 2024 er noe endret fra tidligere, og det er verdt å merke seg at det blant annet prioriteres nødvendig oppgradering og fornying av driftsapparatet i grovfôrbaserte husdyrproduksjoner på gårder som ikke er egnet for kornproduksjon (for produksjonene ammeku og sau), samt støtte til lager i grovfôrproduksjon. Total ramme for Trøndelag i 2024 er på 177 mill. kr også langt er det bevilget 100 mill. kr i år. Det er fortsatt igjen midler til prosjekter utover høsten.

Prioriteringer for Trøndelag i 2024 finner dere på hjemmesiden til [Innovasjon Norge](#)

### **Ordninger det søkes mest på i Indre Fosen og Osen:**

#### *-Tilskudd forstudie/ressursavklaring for investeringer*

Det kan gis inntil 100 000 kroner til eksterne kostnader for å avklare brukerfamiliens framtidsplaner, ressurser, hvilket investeringsomfang bruket kan make og kartlegging i hvilken grad eksisterende bygningsmasse eventuelt kan benyttes som grunnlag for trinnvis utbygging. Målgruppen er særlig små og mellomstore bruk som må tilpasse seg løsdriftskravet, men også andre som er i viktige faser som f.eks. valg av driftsform kan få innvilget tilskudd.

#### *-Investering i gjødsellager med nødvendig teknisk utstyr og lager for bioest med nødvendig teknisk utstyr i forbindelse med biogassproduksjon eller annen organisk gjødsel.*

Du kan få støtte på inntil 25 prosent av godkjente kostnader, avgrenset til 250 000 kroner. For felles lager gjelder inntil 25 prosent av godkjente kostnader, avgrenset til 200 000 kroner pr. landbrukseiendom som deltar i felleslageret. Gjødsellager må ha minimum 10 måneders lagringskapasitet eller toppdekke. Lager for bioest skal ha toppdekke. Med toppdekke menes dekke som gir en permanent løsning tilpasset det aktuelle lageret, slik det praktiseres for [SMIL-ordningen](#). Det innebærer at for eksempel hard topp, presenning med stativ og flytedekke.

Tilskudd til dekke over eksisterende gjødsellager kan søkes over "Tilskudd til spesielle miljøtiltak i jordbruket" (SMIL).

#### *- Tilskudd til mindre investeringer ved generasjonskifter.*

Det kan søkes på investeringer i driftsbygning, faste anlegg, tilhørende produksjonsutstyr av varig karakter og nødvendige uteområder innenfor tradisjonelt landbruk. Det gis ikke tilskudd til investeringer av ren vedlikeholdsmessig karakter. Det kan ikke gis støtte til investeringer som innebærer vesentlig produksjonsøkning for produksjoner med overproduksjon.

Tilskuddsbeløp er inntil 50 prosent av godkjente kostnader avgrenset til 1 million kroner (maksimalt godkjente kostnader er 2 millioner kroner) for menn. For kvinner kan det søkes om inntil 70 prosent av godkjente kostnader avgrenset til 1,4 millioner kroner (maksimalt godkjente kostnader er 2 millioner kroner).

NB! Det kan ikke gis tilskudd til tiltak som er påbegynt før søknaden er avgjort. Med påbegynt menes igangsettelse av bygg- og anleggsarbeider eller inngått rettslig bindende forpliktelse/kontrakt som gjør investeringen irreversibel.

For mer informasjon og kontaktpersoner, se [Innovasjon Norges nettsider](#) eller kontakt landbrukskontoret.



## Landbruksplast

Det er Veglo AS som samler inn rundballplast i området. De kjører inn plast fortløpende. Man melder seg på for henting ved å følge denne linken: [Landbruk – Veglo AS](#)

## Ferieavvikling

Landbrukskontoret har redusert bemanning i ferien, og den er på det laveste i juli. Vi oppfordrer alle til å ringe servicetorget på 74 85 51 00 da de har oversikt over kalendrene våre. Legg igjen beskjed så tar vi kontakt så raskt vi får det til.

Uke	27	28	29	30	31	32	33
Dato	1.07-07.07	8.07-14.07	15.07-21.07	22.07-28.07	29.07-4.08	5.08-11.08	12.08-18.08
<b>Aud</b> (man, tirs og tors)	X						
<b>Hege</b>			X	X	X	X	
<b>Liv</b>	X	X	X	X	X		
<b>Marit</b>	X						
<b>May-Britt</b>	X	X			X	X	X
<b>Odd Marvin</b>		X	X	X			
<b>Robin</b>		X	X	X	X	X	
<b>Kari</b>					X	X	
<b>Tore</b>				X	X	X	
<b>Tormod</b>				X	X	X	
<b>Øystein</b>		X		X	X	X	
<b>Håvar (Fosen Bygdetjenester)</b>			X	X	X		

### Viktige datoer

Kjøp/salg av kvote	1. august
Søknadsfrist 2. runde drenering	15. august
Søknadsfrist 2. runde SMIL	1. september
Frist for spredning av husdyrgjødsel uten pløying	1. september
Frist rapportering skjøtsel av slåttemark til Mdir	15. september
Søknadsfrist Regionalt miljøprogram (RMP)	15. oktober
Søknadsfrist produksjonstilskudd del 2	15. oktober
Leie/utleie kvote	31. oktober
Avlingssvikt	31. oktober
Søknadsfrist drift av beitelag	15. november



**Landbrukskontoret ønsker alle en riktig god sommer!**